

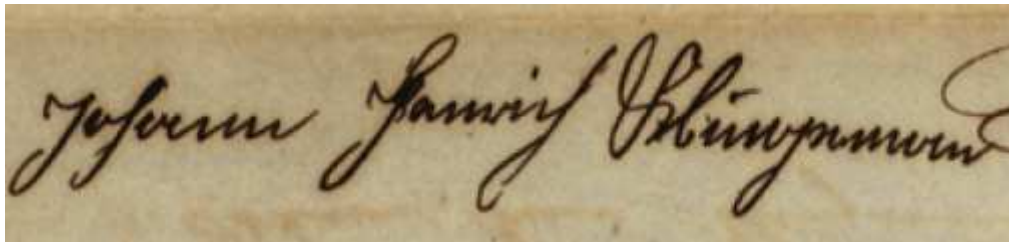

Johann Heinrich war Bauer und Zimmermann bzw. Tischler – sicher ein begehrter Beruf in der „Neuen Heimat“ jenseits des Atlantiks.

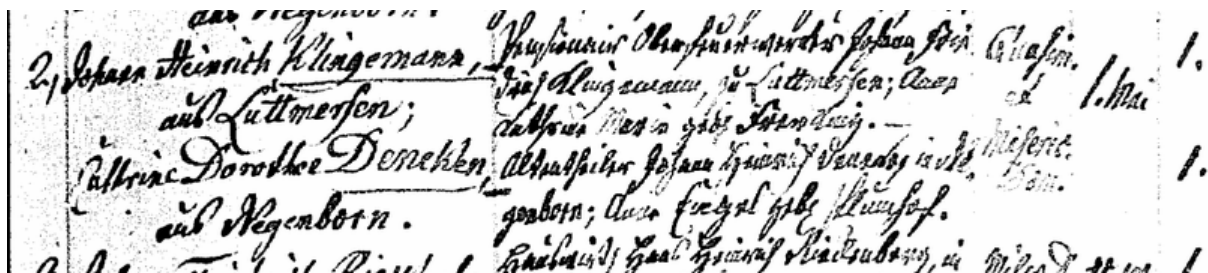

Johann Heinrich Klingemann heiratete in erster Ehe am 9.5.1827 die Katharina Louise Denecke aus Negenborn, Tochter von Altenteilers Johann Heinrich Denecke und Anna Engel Plumhof



geb. am 10.5.1801. Klingemann war Abbauer und Tischler¹. Aus der Ehe stammt die Tochter Henriette. Katharina Louise starb am 10.2.1843:

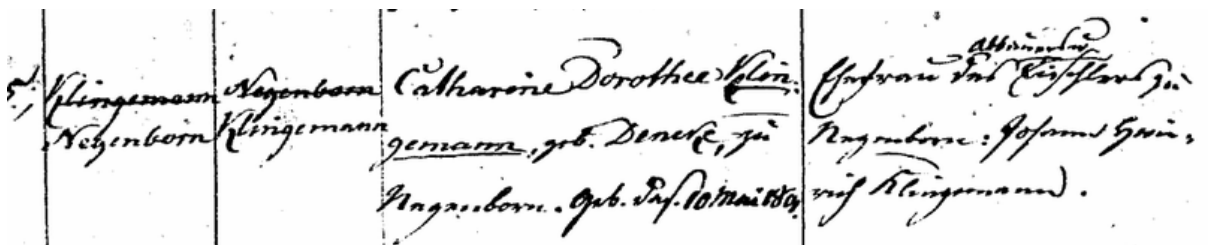

Am 26.5.1843 ging Klingemann mit Katharina Dorothea Möller aus Abbensen die zweite Ehe ein. Sie war Tochter des Anbauers Hans Heinrich Möller und der Marie Uelschen in Abbensen Nr. 30.

¹ NLA, NLA Hann, Hann. 74 Burgwedel Nr. 1486

5. Klingemann und Möller cogul.	Am 26ten May ist der Willens und Gewerfleiß des Bauers, Lippes Johann Greiner Klingemann zu Negeborn, als. Sohn des geachteten Oberbauers Carl wif. Johann Greiner Klingemann zu Luttmergen und dessen gleichfalls verstorbener Ehefrau Catharina Maria, gebor. Freking, mit Catharina Dorothea Möller aus Abberfen, als. Tochter des Verzeu Bauers Hans Greiner Möller und seiner Ehefrau Catharina Maria, gebor. Helchen, nachdem selbige Dom: Cathar und Rogate kirchlich und zu Brelingen m. erwauungsmäßig proclamirt worden, in der Lazell zu Abberfen cogulirt.
---	--

Mit ihr und fünf Kindern wanderte Klingemann 1845 über Bremen aus und erreichte an Bord der „Weser“ am 27. November den Hafen Galveston, Texas². Die Familie ließ sich in der Gegend um New Braunfels, Comal Co., Texas, nieder.

„At first, most of his income was from carpentry, and he did continue to make most, if not all, of the furniture that was needed by his family and even his grandchildren. By the time he was 60 however, he was listed as a 'Farmer' and lived on property outside of town. He did well enough in his pursuits that he was able to leave a large herd of purebred cattle to his children when he died. (At that time, purebred cattle were quite rare).“ (www.findagrave.com)

„Zuerst verdiente er sein Einkommen hauptsächlich mit Tischlerei, und er stellte weiterhin den größten Teil, wenn nicht sogar alle Möbel her, die seine Familie und sogar seine Enkelkinder benötigten. Als er 60 Jahre alt war, wurde er jedoch als "Landwirt" eingetragen und lebte auf einem Grundstück außerhalb der Stadt. Es ging ihm so gut, dass er seinen Kindern eine große Herde reinrassiger Rinder hinterlassen konnte, als er starb. (Zu dieser Zeit waren reinrassige Rinder ziemlich selten).“

² <http://ghf.destinationnext.com/immigration/SearchDetails.aspx?ID=13359>

U. STATES OF AMERICA,
STATE OF TEXAS,
COUNTY OF COMAL.

Know all men by these presents, that

Sol J Scham Klein Klingemann one of the emigrants introduced as a colonist under a certain contract of colonization entered upon between the Government of the Republic of Texas and Henry B. Fisher and B. Miller, bearing date the 4th day of September, A. D. 1833, and by the latter assigned and transferred to the German Emigration and Railroad Company, do by these presents acknowledge and declare, that I arrived in Texas on board the *Weser* from Bremen at the port of Galveston on the twenty-ninth day of November A. D. 1835 and that by virtue of said colonization contract, I am being a married man entitled to a conditional grant of *Six hundred and forty* acres of land. Now be it known, that I the said Sol. Klein Klingemann do by these presents accept the same upon the terms and conditions in the said colonization contract set forth and contained, and I do for myself, my heirs and administrators, in consideration of the trouble and expenses of the said Company, had for transportation and otherwise, also in consideration of One Dollar to me in hand paid by the said Company, the receipt whereof I do hereby acknowledge, and in pursuance of the permission granted to me in the said colonization contract, by these presents release, assign and set over unto the said German Emigration and Railroad Company, the whole of the said *Six hundred and forty* acres being *Three hundred and twenty* acres of land, together with all my right, claim and interest, of, in and out of the same, in fee simple. In witness whereof, I have hereunto set my hand and seal by way of seal, this *nineteenth* day of January A. D. 1847

Witness.

Henry B. Fisher Joseph J. Klingemann

1845 Texas Land Grant Transfer Document über 640 acres

The State of Texas, } Before Mr. P. DeCORDOVA, a
COUNTY OF TRAVIS, } Notary Public for Travis County, personally
appeared Henry B. Fisher } of the
witnesses to the annexed deed from J. H. Klingemann }
to German Emigration Co } who on oath declares that
J. H. Klingemann } signed, sealed and delivered the
same for his use and deed, and for all the purposes therein expressed and contained, and that }
he, the said Henry B. Fisher } signed the same at his request as a }
witness.

In Testimony Whereof, I have granted these presents under my Official Signature with Seal of Office impressed at Austin this 9th day of October A. D. 1854

P. DeCORDOVA
Notary Public, Travis County

J.H. Klingemann 147
 See plat & Explanation of F-4566



THE STATE OF TEXAS,
 County of Sauvobla

SURVEY NO. _____
 SUBDIVISION NO. _____
 CERTIFICATE NO. _____

Field Notes of a Survey of 88 1/4 acres of
 Land made for J. H. Gibbons out of Survey No.
147 in the name of J. H. Klingemann
 & being the quantity of land in
Said survey

Scale _____ Varas Per Inch
 Variation 9° E

Said Survey is No. 147 in Sauvobla County, Texas, Situated on the
 waters Bradys creek, a tributary of the Sauvobla River
 about 2 1/2 miles S. W. of Sauvobla town
 Beginning at a pile of rock set for the N. E. cor. of Survey No.
135 in the name of Jacob Quinn for the N. W. cor. of this survey thence
E 190 ons with S. B. line of 4 C X S W 1/4 Survey No.
1 to a pile of
stone set for the S. E. cor. of Survey No.
1 and N. E. cor. of this
survey thence S 1788 ons with W. B. line of State Survey No.
1200 to pile
of rock for cor. thence west 400 ons to pile of rock for cor.
thence S 800 ons crossed Bradys creek to pile of stone for the S. E.
of this survey thence west 1500 ons to a pile of rock set for the
N. E. cor. of Survey No.
141 in the name of H. Kratzmeyer for the
S. W. cor. of this survey and the S. E. cor. of Survey No.
136 in the name
 of H. Kratzmeyer thence north at 502 ons crossed
Bradys creek, at 1614 ons passed N. E. cor. of Survey No.
136 at 2785 ons

to the place of beginning.

Bearings marked 2
 Surveyed 190 } J. H. Gibbons
J. Boardman } CHAIN CARRIERS.

I, J. H. Kismukes County Surveyor of Sauvobla County, Texas,
 do hereby certify that the foregoing described Survey was actually made by me on the ground, according to
 law, on the date and with the Chain Carriers aforesaid, duly qualified, and that all the Corners, Lines, Boun-
 daries and marks of the same, whether natural or artificial, are truly and correctly described and set forth
 in the foregoing Plat and Field Notes.

By J. H. Kismukes Deputy
 County Surveyor Sauvobla County, Texas.

Filed for Record the 23 day of Sept 1909, at 9 o'clock A. M., and duly recorded the
23 day of Sept 1909 Book E Page 407
J. H. Kismukes Surveyor.

Land am Bradys Creek für Klingemann

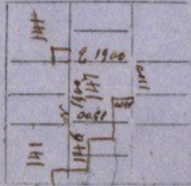

Scale - 1000 varas to the inch.

The State of Texas, }
 DISTRICT OF TEXAS: }

SURVEY **147**

FIELD NOTES of a Survey of 581 Acre
 of Land, made for **Joh. Heiner Klingemann**
 it being the quantity of Land to which he is entitled by virtue of

part of
 Certificate No 99 Issued by
 W. A. Evans Commissioner of
 Public Lands

Said Survey is No. 147 in District No. 2, situated on the waters of *in San Saba County* **Bradys Creek**
 a tributary of the **San Saba** river, about **17 1/2** miles *from* **S. 73 1/2° E.** of the Old San Saba Fork
 Beginning at a **Stone mound** on the **N. W.** corner of Survey No. 146 from

which an **elm** has south 5 varas and a **mesquit** has
 S 25 W 7 varas

Thence **North** 650 varas **crossed** Bradys Creek 1900 varas
 to a **Stone mound** from which a **Live Oak** has south
 50 varas

Thence **East** 1900 varas to a **Stone mound** from
 which a **Live Oak** has S 15 E 15 varas another **Live
 Oak** has S 35 W 2 varas

Thence **South** 1100 varas to a **Stone mound** on the
North boundary of Survey No 69

Thence **West** 400 varas to the **N. W.** *corner* boundary of No 69

Thence **South** 800 varas to a **Stone mound** on the **N. E.** corner of
 Survey No 146 - Thence **West** 1500 varas to the beginning

Bearings = }
 X }
 Marked = }
 Surveyed.

July 7th

1857

John Smith
Frank R. Anderson

Chain Carriers.

I, JOHN HARDEY, Deputy Surveyor, Bexar District, do hereby certify that the foregoing Survey was
 made according to law, and that the limits, boundaries and corners, with the marks, natural and artificial, are truly
 described in the foregoing plat and field notes.

John Hardey

Deputy Surveyor, Bexar District.

SAN ANTONIO.

I, [Signature], District Surveyor for Bexar District, do hereby certify that I have examined
 the foregoing plat and Field Notes, and find them correct; and that they are recorded in my office in Book 9 No. 2,
 page 468.

[Signature]
 District Surveyor, Bexar District.

SAN ANTONIO.

Nov 2

1853

Land für Johann Heinrich Klingemann

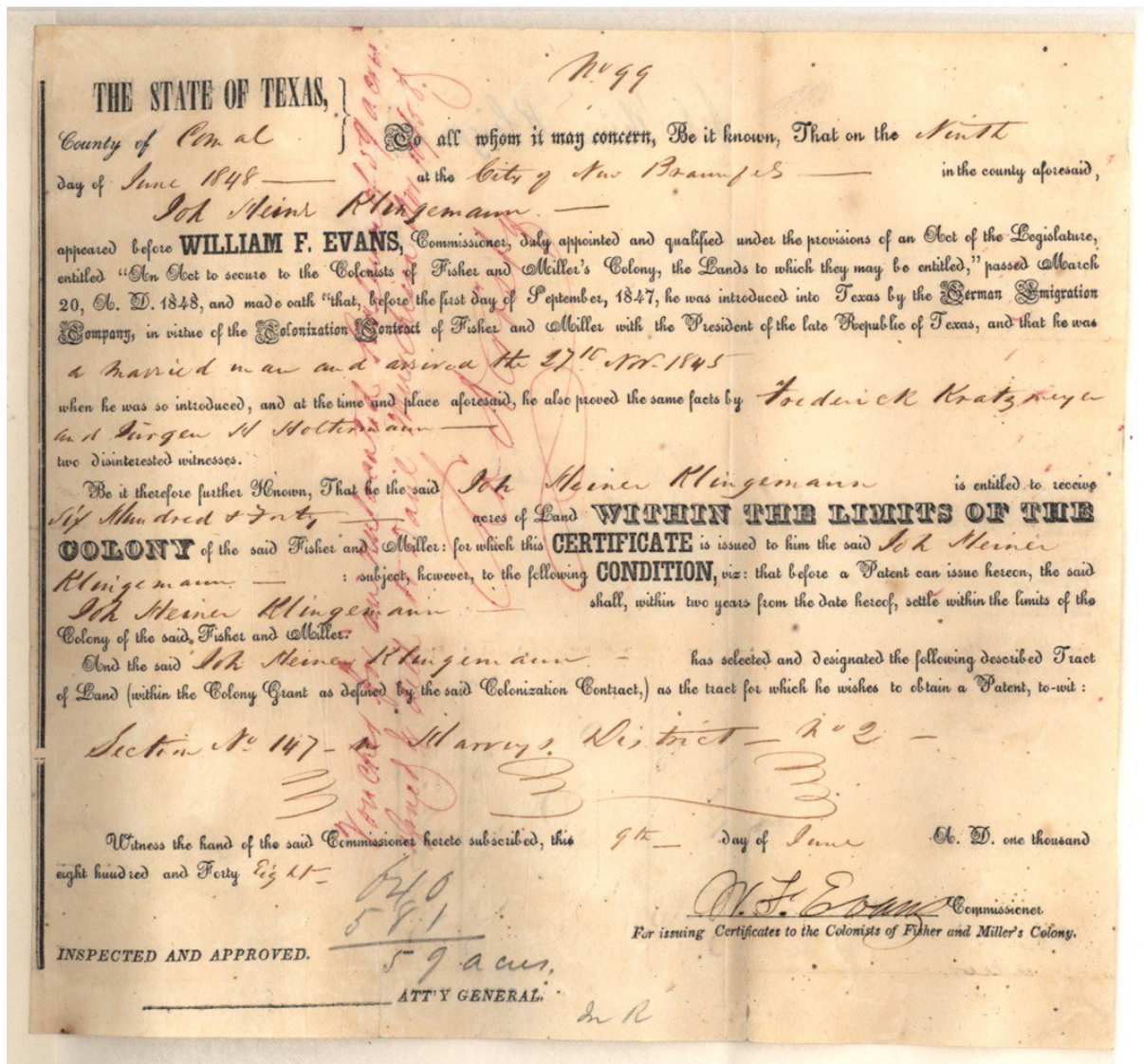

Und eine weitere Landzuteilung für Klingemann

Das Paar Klingemann/Denecke hatte 3 Kinder³:

[Catherine Dorothea Kath. Klingemann](#) geb. 19.9.1827, gest. 5.10.1899 in Comal
 Co., Texas, heiratete Heinrich Metzger, geb. ca. 1810 in Klein-Ilsede

II.
Klingemann.
ex cons. antie.
 Das 19 Septbr. ist dem Hyster und Hündling Johann Heinrich Klingemann in Lubmosen
 von seiner Frau Catharine Dorothee ganz gesunde eine Tochter geboren, welche dem H. H.
 K. geboren ist und die Namen Catharine Dorothee erhalten ist. Gebohrtennamen waren:
 1. Catharine Marie Markens. 2. Hans Dorothea Meaton. 3. Catharine Dorothea Nicolsonberg.

Ehedokument von 1846:

³ Vergleiche unten die Übersicht aus www.gw.geneanet.org

The State of Texas
 County of Comal We all persons authorized
 by law to celebrate the rites of Matrimony
 (Genting) Do it known that I Conrad Seabough
 Clerk of the County (with of Comal County do hereby
 grant license to any person legally authorized
 to join in the bonds of Matrimony Henry Metzinger
 with Catherine Dorothea Klingemann both residents
 of New Braunfels and County aforesaid.
 Given under my hand and
 Official Seal (There being no official
 seal provided). At New Braunfels
 September the 27th A.D. 1846

 Conrad Seabough
 County of Comal County
 Hand Texas }
 County Council }
 Ich erkläre hiermit öffentlich, daß die
 Ehe zwischen Heinrich Metzinger und
 Cath. Klingemann am 27. Sept. 1846 A.D.
 feierlich nach dem Ritus der protestantischen
 Kirche eingetraget ist.
 Neuenfels 24. Oct 1846
 (L.S.) L. C. Conradberg
 Huerer und Schriftf. protestantische
 Gemeinde zu N. Braunfels.
 Recorded October 6th 1846

(Dokument von Gary Klingemann)

[Henrietta Klingemann](#) geb. 3.2.1832 in Negenborn, gest. 5.10.1900,

Henriette Klinge- mann.	geb. Matrimon. Heim. Klingemann in Negenborn, i. d. evang. ev. geb. Kirche.	Negen- born	Febr. 3. 12.	1. Engel Samsel. 2. H. Max. Samsel. 3. S. u. Samsel.
----------------------------	--	----------------	-----------------	--

Heiratete Jacob Kloepper (1829 – 1905) und hatte neun Kinder mit ihm. Sein Bruder
 Heinrich heiratete ihre Schwester Dorothea Dorette.

Ehedokument von 1851:

203
W. Saade, Klepper
with
Nurseth Klugmann
The State of Iowa To all persons authorized by
County of Cass law to celebrate the rites of
matrimony "Greeting" Be it known that I,
Conrad Seabaugh Clerk of said County Court.
Do hereby Grant License to any person legally
authorized to join in the bonds of matrimony
Ab Jacob Klepper with Miss Henriette
Klingemann both of Cass Iowa in said County
In testimony whereof I have set my hand
and affix the Seal of said County Court at
New Braunfels May the 19th A.D. 1851.
C. Seabaugh Clerk of said County Court.
In accordance with the foregoing license I
the undersigned ministers of the Gospel have
solemnized the marriage of Jacob Klepper
and Henriette Klingemann the 18th day of May 1851.
New Braunfels, the 18th day of May 1851.
J. W. Brinton
Recorded August 19th 1851.

Marriage License No. 234 -
 Mr. Ludwig Streckenbach } Issued Dec. 22nd 1851
 with }
 the widow Mrs. Cath. M. Metzger } Published Jan. 5th 1852
 } Received February 20th 1852

The State of Texas }
 County of Comal } To all persons authorized
 by law, to celebrate the rite of Matrimony, &
 "Quoting": Be it known that I Conrad Schae-
 nge, Clerk of said County Court do hereby grant
 license to any person legally authorized to join
 in the rite of Matrimony Mr. Ludwig Strecken-
 bach of Guadalupe County Texas with the widow
 M. Catharine M. Metzger of Comal County,
 aforesaid. In testimony whereof, I hereunto set
 my hand and affix the Seal of said County
 Court of Comal County at the City of New
 Braunfels December the 22nd 1851.

Conrad Schaege Clerk Comal County
 In accordance with the foregoing license I
 the undersigned minister of the Gospel here solemn-
 ized the marriage of Ludwig Streckenbach and
 widow Catharine Metzger December the 26th
 1851 New Braunfels the 26th day of March
 1851.

J. W. Crumbach

(Dokument von Gary Klingemann)



Fotos: www.findagrave.com

[Dorette Dorothea Klingemann](#) geb. 11.9.1838 in Negenborn,

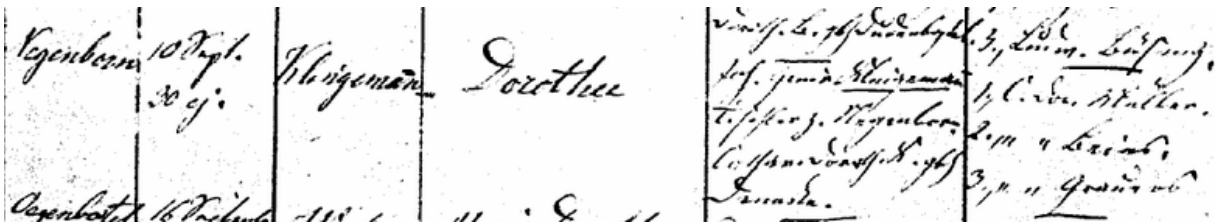

gest. 12.10.1927 in Comal Co., Texas, heiratete am 6.7.1870 in Texas den Heinrich

Kloepper, geb. 14.1.1835 und hatte sieben Kinder mit ihm. Sein Bruder Jacob heiratete ihre Schwester Henriette.



Foto: www.findagrave.com

Das Paar Klingemann/Möller hatte 7 Kinder:

Heinrich Friedrich Klingemann geb. 27.8.1843 in Negenborn,

Negenborn.	27 August.	3 Dreyhundert.	Klingemann	Heinrich Friedrich
------------	------------	----------------	------------	--------------------

Heinrich Friedrich Klein, geb. Negenborn.	Dorothea Catharina geb. Möller.	geb. 27. August 1843 in Negenborn.	geb. 17. März 1927 in Indianola, Texas.	geb. 27. August 1843 in Negenborn.
--	------------------------------------	---------------------------------------	--	---------------------------------------

gest. 1846 Indianola, Texas

[Ferdinand Klingemann](#) geb. 6.2.1845 (evtl. gest. 1846 Indianola, Texas)

Negenborn	6 Februar	17 März.	Klingemann	Ferdinand.
-----------	-----------	----------	------------	------------

Friedrich Heinrich Klingemann | *Catharina Dorothea* | *17. 7. 1851*
Abt. in Ciffelien zu Nagentow. | *geb. Möller.* | *2. 8. 1871*

[August Klingemann](#) geb. 3.12.1848 New Braunfels, Comal Co. Texas, gest. 8.1.1915,
 bzw. gest. 9.1.1914 in San Antonio, Bexar Co., Texas, heiratete Auguste Flagge, geb.
 1855. Retired School Teacher.



Fotos: www.findagrave.com

[Friedrich Heinrich „Fred“ Klingemann](#) geb. 7.7.1851 in New Braunsfeld, Comal Co.
 Texas, gest. 6.6.1935 in Caldwell Co., Texas, heiratete am 10.4.1871 in Comal Co.,
 Texas, die Emilie Karbach, geb. 3.8.1852 in New Braunfels, Comal Co., Texas. Ihre
 Eltern stammen aus Mecklenburg-Vorpommern. Emilie Karbachs Bruder heiratete
 Friedrichs Schwester Sophie.

“ He was a judge and the family refers to him as Fritz not Fred.“

Acht gemeinsame Kinder. Die Tochter Clara heiratete den Sohn von Friedrich Heinrich
 Fred Klingemanns Schwester Anna Wilhemine Lisette.



[Sophie Maria Antonette Klingemann](#) geb. 13.6.1852 Comal Co. Texas, gest. 10.8.1923 in Guadeloupe Co., Texas, heiratete Johann „John“ Karbach, geb. 21.12.1841 in Mecklenburg, gest. 31.1.1930. Elf gemeinsame Kinder. Johann Karbachs Schwester Emilie heiratete Sophies Bruder Friedrich.

“Her German parents had arrived in Texas, and then settled in New Braunfels, in 1845. She was only 15 when she married her husband, whose ranch land was right close to that of her father. John and Sophie had 13 children together, 3 boys and 10 girls. Two of the boys died in infancy, leaving only one son to grow to manhood. All ten girls lived to adulthood.“



Bild: www.findagrave.com

[Ludwig Heinrich „Louis“ Klingemann](#) geb. 30.8.1854 Texas, gest. 27.4.1908 in Guadalupe County, Texas, USA.

Er heiratete Caroline Biegert, geb. Februar 1855 in New Braunfels, Comal, Texas, USA, gest. 31.3.1934 in Travis, Texas:



Bild: Gary Klingemann



Die Kinder von Ludwig Heinrich und Caroline Biegert (Repro: Gary Klingemann)

Das Paar hatte sieben Kinder:

1. [rosa dorothea klingemann](#): Birth: 28 JUN 1879 in [comal co., texas](#). Death: 29 MAY 1973 in [manor, travis co., texas](#)
2. [norma c. klingemann](#): Birth: MAY 1881 in [guadalupe co., texas](#).
3. [frederick monroe "fred" klingemann](#): Birth: 19 MAY 1883 in [guadalupe co., texas](#). Death: 20 DEC 1965 in [new braunfels, comal co., texas](#)
4. [harry j. klingemann](#): Birth: 22 MAR 1885 in [guadalupe co., texas](#). Death: 5 MAY 1980 in [austin, travis co., texas](#)
5. [sidney klingemann](#): Birth: 18 JAN 1889 in [hays co., texas](#). Death: 6 APR 1961 in [austin, travis co., texas](#)

6. [martin klingemann](#): Birth: NOV 1893 in [hays co., texas](#).
7. [lenora klingemann](#): Birth: JAN 1897 in [hays co., texas](#).

Die Tochter Norma Anne Klingemann, *12.5.1881 in Texas, + 17.6.1965 Hay County, Texas, heiratete Emil Jacob Kretzmeyer, + 2.6.1878 Comal Co., + 20.2.1971 Kyle, Hay Co., Texas. Das war ein Enkel des Auswanderers Friedrich August Kretzmeyer aus Luttmersen, + 14.4.1842 (siehe Auswanderer Kretzmeyer, Luttmersen).

Der Sohn Harry John Klingemann heiratete Hilda Nolte und hatte mit ihr die Kinder Walter, Henry, Wilbert, Randolph, Orville, Evelyn and Hazel.



Links: Harry John Klingemann. Rechts: Familie Harry John Klingemann (von li.) - Walter, Henry, Hilda holding Randolph, Wilbert, Harry. Hilda pregnant with Orville (Repros: Gary Klingemann)

[Anna Wilhelmine Lisette Klingemann](#) geb. 27.4.1857 in Texas, gest. 22.3.1927, heiratete am 8.3.1875 in Comal Co., Texas, den August Wilhelm Erck, geb. 10.2.1851 Comal Co., Texas, gest. 12.9.1919 in San Antonio, Bexar Co., Texas. Mindestens ein gemeinsames Kind Fred E. Erck (1881-1955).



Foto: www.findgrave.com

Auch hier erfahren wir von Verwandtschaftsnetzen:

Wilhelm Ercks Bruder Carl Erck, geb. 18.3.1848 in Comal Co., gest. 5.2.1938, heiratete am 24.7.1870 Caroline "Lena" Luerssen, geb. am 17.2.1851 in Helstorf aus der großen Auswandererfamilie Luerssen (siehe Auswanderer Luerssen, Helstorf). Wilhelm Ercks Schwester Emilie Erck, 1845 an Bord der „Bohlen“ geboren, heiratete am 26.11.1865 Friedrich „Fritz“ Karbach, geb. 16.3.1826 in Mecklenburg. Und Wilhelm Ercks Bruder Ludwig Erck, geb., 1.9.1840, heiratete am 26.8.1867 Sophie Karbach, geb. 23.6.1848 in New Braunfels, Comal Co., Texas.

Johann Heinrich Klingemann wurde 1851 eingebürgert und starb am 6.3.1879 in New Braunfels, Comal County, Texas. Seine Frau Katharina Dorothea, geboren 2.12.1814, starb ebenda am 29.12.1898.



Grabstein für Johann Heinrich Klingemann in New Braunfels, Comal County, Texas

Auf dem Land, das Johann Heinrich Klingemann in New Braunfels kaufte, wurde 1907 von den Klingemann's verkauft und hatte eine der größten Quellen (Wasserquelle) in ganz Texas. Sie hieß Klingemann Springs, heißt aber heute Comal Springs, wie der von ihr geschaffene Fluss. Dort wurde im frühen 20. Jh. ein kommunales Wasserwerk errichtet⁴.

⁴ <https://sophienburg.com/city-owned-water-works-to-provide-affordable-clean-water-2/> und <https://headwatersatthecomal.com/our-story/organization/>

Eine Straße in New Braunfels wurde nach ihm benannt.



(Foto: Gary Klingemann)

Ebenfalls im Jahre 1845 und ebenfalls aus Luttmersen ist Friedrich August Kretzmeyer (s. Auswanderer Kretzmeyer, Luttmersen) mit seiner kleinen Familie ausgewandert.

Und auch der Auswanderer Linneweh aus Helstorf war ein Verwandter, nämlich ein Neffe von Johann Heinrich Klingemann (siehe [Auswanderer Linneweh, Helstorf](#)).

Überblick

aus www.gw.geneanet.org

♂ [Johann Heinrich Klingemann](#)

- Geboren am 28. Juni 1800 - Lower Saxony, Niedersachsen, Germany
- Verstorben am 6. März 1879 - New Braunfels, Comal County, Texas, USA, Alter: 78 Jahre alt
- Beigesetzt - Comal County Cemetery, Texas

Eltern

- [Gerhard Phillip F. Klingemann](#) 1745-
- [Katharine Marie Frerking](#) 1768-

Eheschließungen, Kinder , Enkelkinder und Urenkel

- Verheiratet im Jahre 1827 mit [Katherine Dorothea Denecke](#), verstorben im Jahre 1843 (Eltern : ♂ [Johann Heinrich Denecke](#) 1765- & ♀ [Anna Engel Plumhoff](#) 1768-) (siehe [Notiz](#))
- Verheiratet im Jahre 1843 mit [Catharina Dorothea Moeller](#), geboren am 2. Dezember 1814 - Lower Saxony, Niedersachsen, Germany, verstorben am 29. Dezember 1898 - New Braunfels, Comal, Texas, USA Alter: 84 Jahre alt , beigesetzt - Comal County Cemetery, Texas (Eltern : ♂ [Johann Möller](#) 1787- & ♀ [Sophia Schütt](#) 1788-) (siehe [Notiz](#)) ihre Kinder

- ♀ [Catherine Dorothea Kat Klingemann](#) 1827-1899
- ♀ [Henrietta Klingemann](#) 1832-1900
- ♀ [Dorette Dorothea Klingemann](#) 1838-1927
- ♂ [Heinrich Klingemann](#) 1844-1846
- ♂ [Ferdinand Klingemann](#) 1845-1846
- ♂ [August Klingemann](#) 1848-1915
- ♂ [Friedrich J Fritz Klingemann](#) 1851-1935 *Verheiratet am 10. April 1871, Comal, Texas, USA, mit [Emilie Karbach](#) 1851-1933 ihre Kinder*
 - ♀ [Hulda Klingemann](#) 1872- *Verheiratet mit [x Wallhoefer](#)*
 - ♀ [Ida Klingemann](#) 1874- *Verheiratet mit [x Hoffman](#)*
 - ♂ [David Otto Klingemann](#) 1876-
 - ♂ [Baby Klingemann](#) 1878-
 - ♀ [Dora Klingemann](#) 1880- *Verheiratet mit [x Weisser](#)*
 - ♀ [Clara Klingemann](#) 1882- *Verheiratet mit [x Erck](#)*
 - ♂ [Fred Klingemann](#) 1883-1965
 - ♂ [Fred Klingemann](#) 1885-
 - ♂ [Bruno W. Klingemann](#) 1888-1986 *Verheiratet mit [Esther Holley](#) 1894-1980*
 - ♀ [Viola Klingemann](#) 1895-1976 *Verheiratet mit [John M. Beaty](#)*
 - ♀ [Living Klingemann](#)
- ♀ [Sophie Maria Antonette Klingemann](#) 1852-1923 *Verheiratet am 8. Dezember 1867, Texas, USA, mit [John Herman Karbach](#) 1841-1930 ihre Kinder*
 - ♀ [Emma L Karbach](#) 1871-1955
 - ♀ [Clara Karbach](#) 1873-1957 *Verheiratet mit [x Vordenbaum](#)*
 - ♀ [Louise Lina Karbach](#) 1876-1899 *Verheiratet mit - [Database online. - Record for Louise "Lina" Karbach Rausch](#) ihre Kinder :*
 - ♀ [Living Rausch](#)
 - ♀ [Alma Emelia Karbach](#) 1879-1960 *Verheiratet mit [James W Agness](#) 1875- ihre Kinder :*
 - ♀ [Living Agness](#)
 - ♂ [Living Agness](#)
 - ♀ [Living Agness](#)
 - ♂ [John Hermann Karbach](#) 1880-1925 *Verheiratet am 15. August 1912, Junction, Kimble, Texas, United States, mit [Emma Clara Annette Bode](#) 1889-1983 ihre Kinder :*
 - ♀ [Beulah Lillie Karbach](#) 1913-1992
 - ♀ [Living Karbach](#)
 - ♂ [John Edward Karbach](#) 1914-2000
 - ♂ [David Christian Karbach](#) 1918-2000
 - ♀ [Anna Helene Karbach](#) 1883-1970 *Verheiratet mit [x Rausch](#)*
 - ♀ [Hulda M Karbach](#) 1884-1947 *Verheiratet mit [x Weisser](#)*
 - ♀ [Sophie Karbach](#) 1886-1955 *Verheiratet mit [x Fischer](#)*
 - ♀ [Cora Marie Karbach](#) 1888-1970
 - ♀ [Paula Karbach](#) 1890-1965 *Verheiratet mit [H. F. Lambrecht](#)*
 - ♀ [Olivia Karbach](#) 1893-1973 *Verheiratet mit [x Weiss](#)*
- ♂ [Ludwig Heinrich Klingemann](#) 1854-1908 *Verheiratet am 1. Dezember 1878, Comal, Texas, USA, mit [Caroline Biegert](#) 1855-1934*
- ♀ [Anna Wilhelmine Lisette Klingemann](#) 1857-1927

Material

Archivalien

NLA, NLA HA, Hann. 74 Burgwedel Nr. 1486

Pfarrarchiv Helstorf, Kirchenbücher

Pfarrarchiv Brelingen, Kirchenbücher für Negenborn

Online-Veröffentlichungen

www.gw.Geneanet.org; www.genealogy.net; www.Fold3.com; <http://rootsweb.ancestry.com>

www.findagrave.com/cgi-bin/fg.cgi?page=gr&GRid=14970600

<http://freepages.genealogy.rootsweb.ancestry.com/~frantzen/trees/karbach.html>;

http://wc.rootsweb.ancestry.com/cgi-bin/igm.cgi?op=GET&db=kneupper_kin_1&id=I035914;

Chris Kneupper in <http://wc.rootsweb.ancestry.com/cgi-bin/igm.cgi?op=GET&db=kneupper%5Fkin%5F1&id=I017730>